

นักเรียน นักศึกษา

1. จำนวนผู้มาสมัครและรับไว้ ปีการศึกษา 2560

ระดับ ปวช.

ประเภทวิชา/สาขาวิชา	แผนรับ	ผู้มาสมัคร		รับไว้ได้	
		ชาย	หญิง	ชาย	หญิง
ปวช.(ปกติ)					
คหกรรม					
สาขาวิชาแฟชั่นและสิ่งทอ					
สาขางานแฟชั่นดีไซน์	20	0	4	0	4
สาขางานเสื้อผ้าแฟชั่น	20	1	2	1	1
สาขาวิชาอาหารและโภชนาการ					
สาขางานอาหารและโภชนาการ	120	54	115	41	78
สาขาวิชาคหกรรมศาสตร์					
สาขางานธุรกิจดอกไม้และงานประดิษฐ์	20	1	16	1	16
สาขางานคหกรรมเพื่อการโรงแรม	40	4	36	4	36
รวมคหกรรม	220	60	173	47	135
พาณิชยกรรม					
สาขาวิชาพาณิชยกรรม					
สาขางานการบัญชี	200	10	217	9	189
สาขางานการตลาด	80	15	79	15	68
สาขางานการเลขานุการ	80	2	50	2	50
สาขางานคอมพิวเตอร์ธุรกิจ	160	50	95	50	95
รวมพาณิชยกรรม	520	77	441	76	402

ประเภทวิชา/สาขาวิชา	แผนรับ	ชาย	หญิง	ชาย	หญิง
อุตสาหกรรมท่องเที่ยว					
สาขาวิชาการโรงแรมและการท่องเที่ยว					
สาขางานการโรงแรม	80	10	67	9	67
สาขางานการโรงแรม(Mini E.P)	25	10	11	3	9
สาขางานการท่องเที่ยว	45	13	37	8	38
รวมอุตสาหกรรมท่องเที่ยว	150	33	115	20	114
ศิลปกรรม					
สาขาวิชาศิลปกรรม					
สาขางานวิจิตรศิลป์	40	10	7	9	7
สาขางานการออกแบบ	40	13	10	12	9
สาขางานคอมพิวเตอร์กราฟิกอาร์ต	80	41	20	41	20
รวมศิลปกรรม	160	64	37	62	36
ปวช.(ทวิภาคี)					
พาณิชยกรรม					
สาขาวิชาพาณิชยกรรม					
สาขางานธุรกิจค้าปลีก	20	4	10	4	9
รวมพาณิชยกรรม	20	4	10	4	9
อุตสาหกรรมท่องเที่ยว					
สาขาวิชาการโรงแรมและการท่องเที่ยว					
สาขางานการโรงแรม(ทวิภาคี)	40	4	36	4	35
รวมอุตสาหกรรมท่องเที่ยว	40	4	36	4	35
รวม ปวช.	1,110	242	812	213	731

แผนภูมิเปรียบเทียบจำนวนแผนรับและรับไว้ของนักเรียน

ระดับ ปวช. ปีการศึกษา 2560

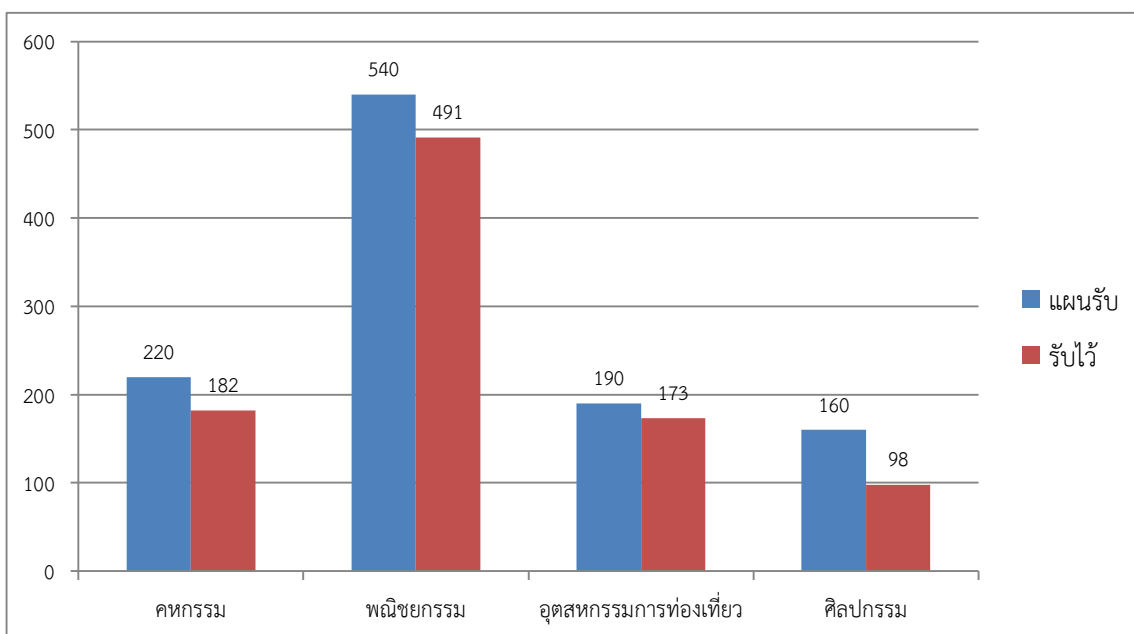

ประเภทวิชา	แผนรับ	รับไว้	คิดเป็นร้อยละ
คหกรรม	220	182	82.73
พาณิชยกรรม	540	491	90.93
อุตสาหกรรมท่องเที่ยว	190	173	91.05
ศิลปกรรม	160	98	61.25
รวม	1,110	944	85.05

ระดับ ปวส.

ประเภทวิชา/สาขาวิชา	แผนรับ	ผู้มาสมัคร		รับไว้ได้	
		ชาย	หญิง	ชาย	หญิง
ปวส.(ปกติ)					
คหกรรม					
สาขาวิชาเทคโนโลยีผ้าและเครื่องแต่งกาย สาขางานเทคโนโลยีแฟชั่นและสิ่งทอ	20	0	0	0	0
สาขาวิชาอาหารและโภชนาการ สาขางานอาหารและโภชนาการ	40	3	30	3	26
สาขาวิชาการบริหารคหกรรมศาสตร์ สาขางานการจัดการธุรกิจดอกไม้และ งานประดิษฐ์	20	0	7	0	7
สาขางานการจัดการคหกรรมเพื่อการโรงแรม	40	0	8	0	8
รวมคหกรรม	120	3	45	3	41
บริหารธุรกิจ					
สาขาวิชาการบัญชี สาขางานการบัญชี	120	3	111	3	108
สาขาวิชาการตลาด สาขางานการตลาด	40	3	43	3	40
สาขาวิชาการจัดการทั่วไป สาขางานการจัดการทั่วไป	40	0	31	0	30
สาขาวิชาคอมพิวเตอร์ธุรกิจ สาขางานคอมพิวเตอร์ธุรกิจ	80	23	45	20	45
สาขาวิชาการจัดการธุรกิจค้าปลีก สาขางานธุรกิจค้าปลีกทั่วไป	20	0	0	0	0
รวมบริหารธุรกิจ	300	29	230	26	223
อุตสาหกรรมท่องเที่ยว					
สาขาวิชาการโรงแรมและบริการ สาขางานการบริการอาหารและ เครื่องดื่ม	30	0	13	0	11
รวมอุตสาหกรรมการท่องเที่ยว	30	0	13	0	11

ประเภทวิชา/สาขาวิชา	แผนรับ	ผู้มาสมัคร		รับไว้ได้	
		ชาย	หญิง	ชาย	หญิง
ศิลปกรรม สาขาวิชาคอมพิวเตอร์กราฟิกอาร์ต สาขางานคอมพิวเตอร์กราฟิกอาร์ต	20	6	3	5	3
รวมศิลปกรรม	20	6	3	5	3
ปวส.(ม.6) อุตสาหกรรมท่องเที่ยว สาขาวิชาการโรงแรมและบริการ สาขางานการบริการอาหารและ เครื่องดื่ม	30	3	29	3	24
รวมอุตสาหกรรมการท่องเที่ยว	30	3	29	3	24
คหกรรม สาขาวิชาการบริหารคหกรรมศาสตร์ สาขางานการจัดการธุรกิจดอกไม้และ งานประดิษฐ์ สาขาวิชาอาหารและโภชนาการ สาขางานอาหารและโภชนาการ	20 20	0 5	2 17	0 6	0 10
รวมคหกรรม	40	5	19	6	10
ศิลปกรรม สาขาวิชาคอมพิวเตอร์กราฟิก สาขางานคอมพิวเตอร์กราฟิกอาร์ต	20	4	7	4	3
รวมศิลปกรรม	20	4	7	4	3
ปวส. (ทวิภาคี) คหกรรม สาขาวิชาอาหารและโภชนาการ สาขางานอาหารและโภชนาการ	40	2	5	2	5
รวมคหกรรม	40	2	5	2	5

ประเภทวิชา/สาขาวิชา	แผนรับ	ผู้มาสมัคร		รับไว้ได้	
		ชาย	หญิง	ชาย	หญิง
อุตสาหกรรมगतองเทียว สาขาวิชาการโรงแรมและบริการ สาขางานการบริการอาหารและ เครื่องดื่ม	20	0	25	0	25
สาขาวิชาการท่องเที่ยว สาขางานการท่องเที่ยว	20	0	14	0	14
รวมอุตสาหกรรมगतองเทียว	40	0	39	0	39
รวม ปวส.	640	52	390	49	359
รวมทั้งหมด	1,750	249	1,102	262	1,090

ที่มา : งานทะเบียน 10 มิถุนายน 2560

แผนภูมิเปรียบเทียบจำนวนแผนรับและรับไว้ของนักศึกษา

ระดับ ปวส. ปีการศึกษา 2560

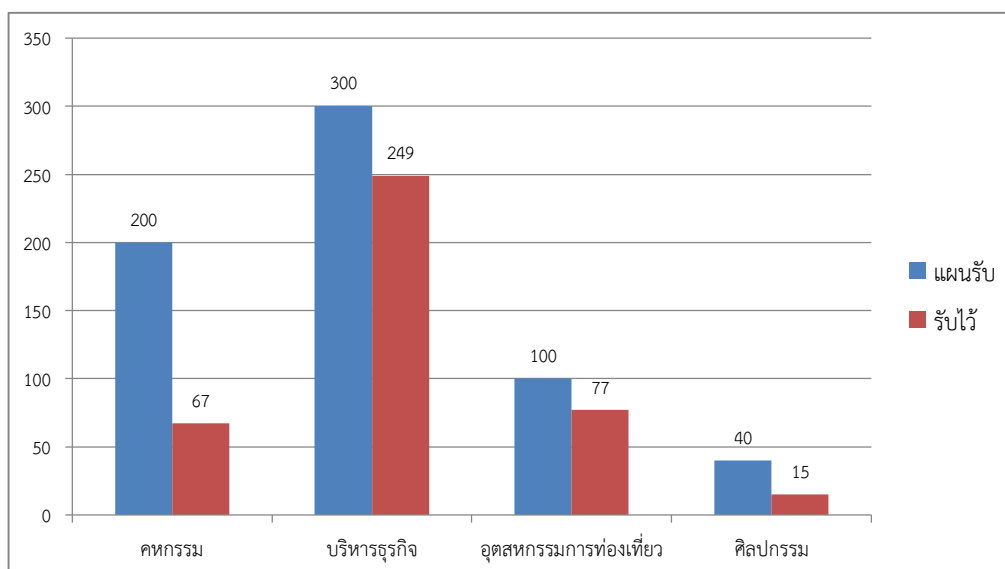

ประเภทวิชา	แผนรับ	รับไว้	คิดเป็นร้อยละ
คหกรรม	200	67	33.50
บริหารธุรกิจ	300	249	83.00
อุตสาหกรรมการท่องเที่ยว	100	77	77.00
ศิลปกรรม	40	15	37.50
รวม	640	408	63.75

2. จำนวนนักเรียน นักศึกษา ตามประเภทวิชา ระดับชั้นเรียน และห้องเรียน ปีการศึกษา 2560

ประเภทวิชา/สาขาวิชา	ปวช.1		ปวช.2		ปวช.3		ปวส.1		ปวส.2		รวม	
	ห้อง	นร.	ห้อง	นร.	ห้อง	นร.	ห้อง	นร.	ห้อง	นร.	ห้อง	นร.
ระบบปกติ												
คหกรรม												
แฟชั่นดีไซน์	1	4	1	11	1	5	-	-	-	-	3	19
เสื้อผ้าแฟชั่น	1	2	1	3	-	-	-	-	-	-	2	5
คหกรรมเพื่อการโรงแรม	1	40	1	26	1	19	1	8	-	-	4	93
อาหารและโภชนาการ	3	119	3	95	3	84	1	29	1	22	11	349
อาหารและโภชนาการ(ม.6)	-	-	-	-	-	-	1	16	-	-	1	16
อาหารและโภชนาการ (ทวิภาคี)	-	-	-	-	-	-	1	7	1	18	2	25
ธุรกิจดอกไม้และประดิษฐ์	1	17	1	11	1	12	1	7	1	2	5	49
รวม	7	182	7	146	6	120	5	67	3	42	28	557
พาณิชยกรรม/บริหารธุรกิจ												
การบัญชี	5	198	5	165	5	153	3	111	3	80	21	707
การตลาด	2	83	2	54	2	48	1	43	1	23	8	251
การเลขานุการ	2	52	2	39	2	38	-	-	-	-	6	129
การจัดการทั่วไป	-	-	-	-	-	-	1	30	1	22	2	52
คอมพิวเตอร์ธุรกิจ	4	145	4	125	4	96	2	65	2	58	16	489
ธุรกิจค้าปลีก (ทวิภาคี)	1	13	1	5	-	-	-	-	-	-	2	18
รวม	14	491	13	388	13	335	7	249	7	183	55	1,646
ศิลปกรรม												
จิตรศิลป์	1	16	1	9	1	10	-	-	-	-	3	35
การออกแบบ	1	21	1	11	1	6	-	-	-	-	3	38
คอมพิวเตอร์กราฟิก	2	61	2	37	2	34	2	15	2	22	10	169
รวม	4	98	4	57	4	50	2	15	2	22	16	236
อุตสาหกรรมท่องเที่ยว												
การโรงแรม	3	88	3	80	3	49	-	-	-	-	9	217
การโรงแรม (ทวิภาคี)	1	39	1	25	1	21	-	-	-	-	3	85
บริการอาหารและเครื่องดื่ม	-	-	-	-	-	-	1	11	1	17	2	28
บริการอาหารและเครื่องดื่ม (ม.6)	-	-	-	-	-	-	1	27	1	24	2	51
บริการอาหารและเครื่องดื่ม (ทวิภาคี)	-	-	-	-	-	-	1	25	1	9	2	34
การท่องเที่ยว	1	46	1	29	1	24	-	-	-	-	3	99
การท่องเที่ยว (ทวิภาคี)	-	-	-	-	-	-	1	14	1	6	2	20
รวม	5	173	5	134	5	94	4	77	4	56	23	534
รวมทั้งสิ้น	30	944	29	725	28	599	18	408	16	303	119	2,979

แผนภูมิจำนวนนักเรียน นักศึกษา ปีการศึกษา 2560

หน่วย : คน

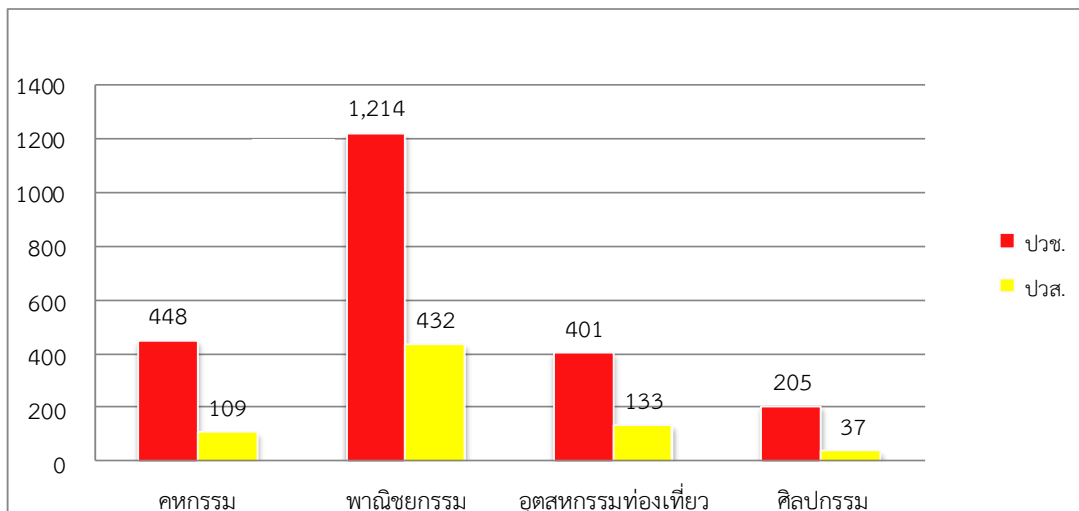

ประเภทวิชา	ปวช.	ปวส.	รวม
คหกรรม	448	109	557
พาณิชยกรรม/บริหารธุรกิจ	1,214	432	1,646
อุตสาหกรรมท่องเที่ยว	401	133	537
ศิลปกรรม	205	37	239
รวม	2,268	711	2,979

3. จำนวนร้อยละของผู้สำเร็จการศึกษา ปีการศึกษา 2559 ตามระดับและประเภทวิชา

หลักสูตร/ประเภทวิชา/สาขาวิชา/สาขางาน	จำนวนผู้เรียน	จำนวนผู้สำเร็จ	ร้อยละ
--------------------------------------	---------------	----------------	--------

	แรกเข้า	การศึกษา	
<p>ปวช.</p> <p>ประเภทวิชาคหกรรม</p> <p>สาขาวิชาแฟชั่นและสิ่งทอ</p> <p>- สาขางานแฟชั่นดีไซน์</p> <p>- สาขางานเสื้อผ้าแฟชั่น</p>	<p>ปีการศึกษา 2557</p> <p>(10 มิ.ย. 57)</p> <p>12</p> <p>4</p>	<p>3</p> <p>2</p>	<p>25.00</p> <p>50.00</p>
<p>สาขาวิชาอาหารและโภชนาการ</p> <p>- สาขางานอาหารและโภชนาการ</p>	126	68	53.97
<p>สาขาวิชาคหกรรมศาสตร์</p> <p>- สาขางานธุรกิจดอกไม้และงานประดิษฐ์</p> <p>- สาขางานคหกรรมเพื่อการโรงแรม</p>	10 <p>40</p>	8 <p>15</p>	80.00 <p>37.50</p>
รวมประเภทวิชาคหกรรม	192	96	50.00
<p>ประเภทวิชาพาณิชยกรรม</p> <p>สาขาวิชาการบัญชี</p> <p>- สาขางานการบัญชี</p>	158	112	70.89
<p>สาขาวิชาการตลาด</p> <p>- สาขางานการตลาด</p>	81	42	26.58
<p>สาขาวิชาการเลขานุการ</p> <p>- สาขางานเลขานุการ</p>	73	33	45.21
<p>สาขาวิชาธุรกิจค้าปลีก</p> <p>- สาขางานธุรกิจค้าปลีก</p>	21	12	57.14
<p>สาขาวิชาคอมพิวเตอร์ธุรกิจ</p> <p>- สาขางานคอมพิวเตอร์ธุรกิจ</p>	161	85	52.80
รวมประเภทพาณิชยกรรม	494	284	57.49
<p>ประเภทวิชาอุตสาหกรรมท่องเที่ยว</p> <p>สาขาวิชาการโรงแรม</p> <p>- สาขางานการโรงแรม</p>	128	55	42.97
<p>สาขาวิชาการท่องเที่ยว</p> <p>- สาขางานการท่องเที่ยว</p>	42	25	59.52
รวมประเภทวิชาอุตสาหกรรมท่องเที่ยว	170	80	47.06

หลักสูตร/ประเภทวิชา/สาขาวิชา/สาขางาน	จำนวนผู้เรียน	จำนวนผู้สำเร็จ	ร้อยละ
--------------------------------------	---------------	----------------	--------

	แรกเข้า	การศึกษา	
ประเภทวิชาศิลปกรรม			
สาขาวิชาจิตรศิลป์			
- สาขางานจิตรศิลป์	17	3	17.65
สาขาวิชาการออกแบบ			
- สาขางานการออกแบบ	18	9	50.00
สาขาวิชาคอมพิวเตอร์กราฟิก			
- สาขางานคอมพิวเตอร์กราฟิก	58	20	34.48
รวมประเภทวิชาศิลปกรรม	93	32	34.41
รวมระดับ ปวช.	949	475	50.05
ปวส.			
ประเภทวิชาคหกรรมศาสตร์			
สาขาวิชาเทคโนโลยีแฟชั่นและสิ่งทอ			
- สาขางานเทคโนโลยีแฟชั่นและสิ่งทอ	4	0	0
สาขาวิชาอาหารและโภชนาการ			
- สาขางานโภชนาการและโภชนาการ	25	23	92.00
สาขาวิชาการบริหารงานคหกรรมศาสตร์			
- สาขางานการจัดการธุรกิจดอกไม้และงานประดิษฐ์	5	5	100.00
รวมประเภทวิชาคหกรรม	34	28	82.35
ประเภทวิชาบริหารธุรกิจ			
สาขาวิชาการบัญชี			
- สาขางานการบัญชี	114	100	87.82
สาขาวิชาการตลาด			
- สาขางานการตลาด	39	39	100.00
สาขาวิชาการจัดการทั่วไป			
- สาขางานการจัดการทั่วไป	21	15	71.43
สาขาวิชาคอมพิวเตอร์ธุรกิจ			
- สาขางานคอมพิวเตอร์ธุรกิจ	78	71	91.03
รวมประเภทวิชาบริหารธุรกิจ	249	225	90.36

ประเภทวิชาอุตสาหกรรมท่องเที่ยว สาขาวิชาการโรงแรม			
- สาขางานบริการอาหารและเครื่องดื่ม	54	43	79.63
รวมประเภทวิชาอุตสาหกรรมท่องเที่ยว	54	43	76.63
ประเภทวิชาศิลปกรรม			
สาขาวิชาคอมพิวเตอร์กราฟิก			
- สาขางานคอมพิวเตอร์กราฟิก	42	19	45.24
รวมประเภทวิชาศิลปกรรม	42	19	45.24
รวมระดับ ปวส.	379	315	83.11
รวมทั้งสิ้น	1,328	807	60.77

ที่มา : งานทะเบียน 12 พฤษภาคม 2559

แผนภูมิจำนวนผู้สำเร็จการศึกษา ปีการศึกษา 2559

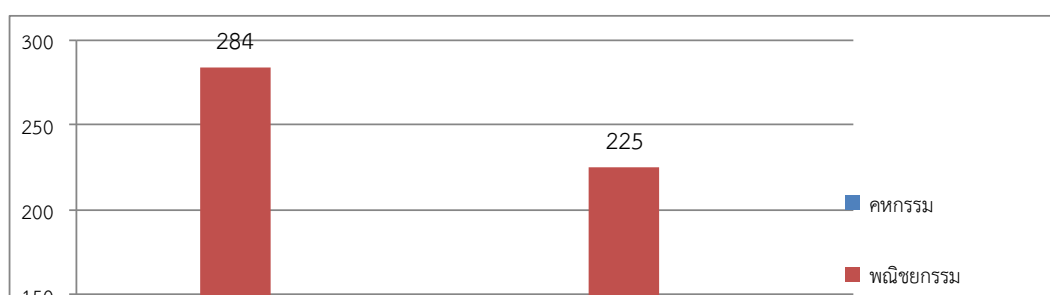

หน่วย : คน

ประเภทวิชา	ปวช.	ปวส.	รวม
คหกรรม	96	28	124
พาณิชยกรรม/บริหารธุรกิจ	284	225	509
อุตสาหกรรมท่องเที่ยว	80	43	123
ศิลปกรรม	32	19	51
รวม	492	315	807

4. จำนวนครู ต่อนักเรียน นักศึกษา ในปีการศึกษา 2560

ประเภทวิชา	ครูประจำ	พนักงานราชการ	ครูพิเศษสอน	จำนวน นร. นศ.	อัตราส่วน ครู : นักเรียน
คหกรรม	11	8	2	557	1 : 27
พาณิชยกรรม	30	2	8	1,646	1 : 41
อุตสาหกรรมท่องเที่ยว	5	1	3	537	1 : 60
ศิลปกรรม	5	3	2	239	1 : 24
สามัญสัมพันธ์	15	5	16	2,979	1 : 83
รวม	66	19	31	2,979	1 : 26

แผนภูมิ อัตราส่วน ครูต่อนักเรียน นักศึกษา

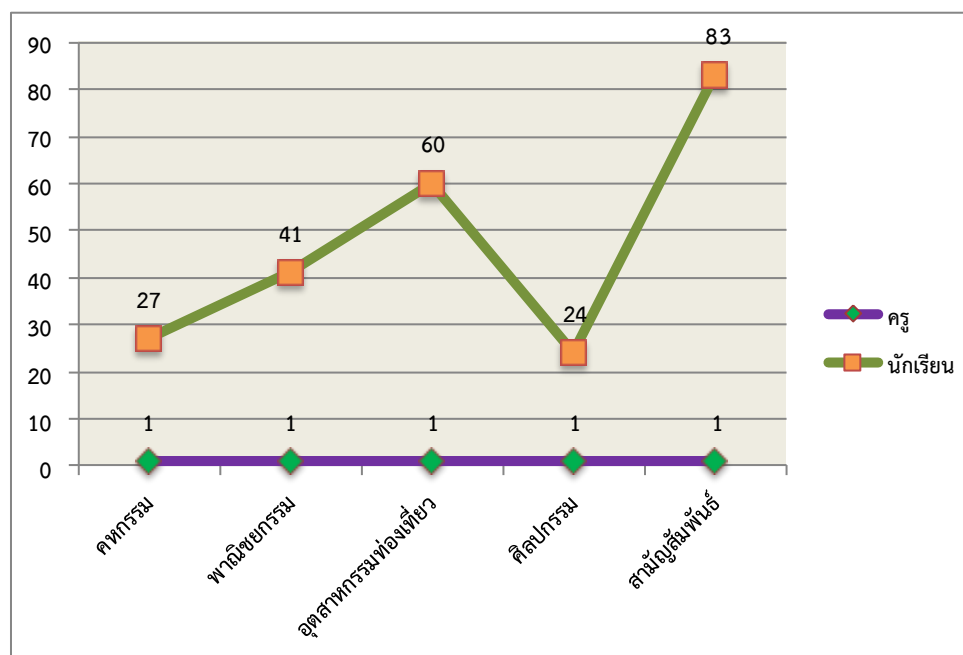

5. การมีงานทำของนักเรียน นักศึกษา รุ่นปีการศึกษา 2558 (ภายใน 1 ปี)

หน่วย : คน

ระดับ / ประเภทวิชา	มีงานทำ (ร้อยละ)	ศึกษาต่อ (ร้อยละ)	ติดตามไม่ได้ (ร้อยละ)	รวม (ร้อยละ)
ปวช.	41 (10.10)	362 (98.16)	205 (0.74)	406 (100.00)
คหกรรม	4 (4.76)	80 (95.24)	0 (0)	84 (100.00)
พาณิชยกรรม	29 (11.24)	228 (88.37)	1 (0.39)	258 (100.00)
อุตสาหกรรมท่องเที่ยว	5 (16.13)	26 (83.87)	0 (0)	31 (100.00)
ศิลปกรรม	3 (9.09)	28 (84.85)	2 (6.06)	33 (100.00)
ปวส.	94 (24.67)	179 (46.98)	108 (28.35)	381 (100.00)
คหกรรม	7 (11.48)	43 (70.49)	11 (18.03)	61 (100.00)
บริหารธุรกิจ	71 (27.95)	111 (43.70)	72 (28.35)	254 (100.00)
อุตสาหกรรมท่องเที่ยว	12 (21.82)	20 (36.36)	23 (41.82)	55 (100.00)
ศิลปกรรม	4 (36.36)	5 (45.45)	2 (18.18)	11 (100.00)
รวม	135 (17.15)	541 (68.74)	111 (14.10)	787 (100.00)

ที่มา : งานแนะแนวฯ 9 มีนาคม 2560

แผนภูมิการมีงานทำของนักเรียน นักศึกษา ปีการศึกษา 2558 (ภายใน 1 ปี)

ระดับ ปวช.

หน่วย : คน

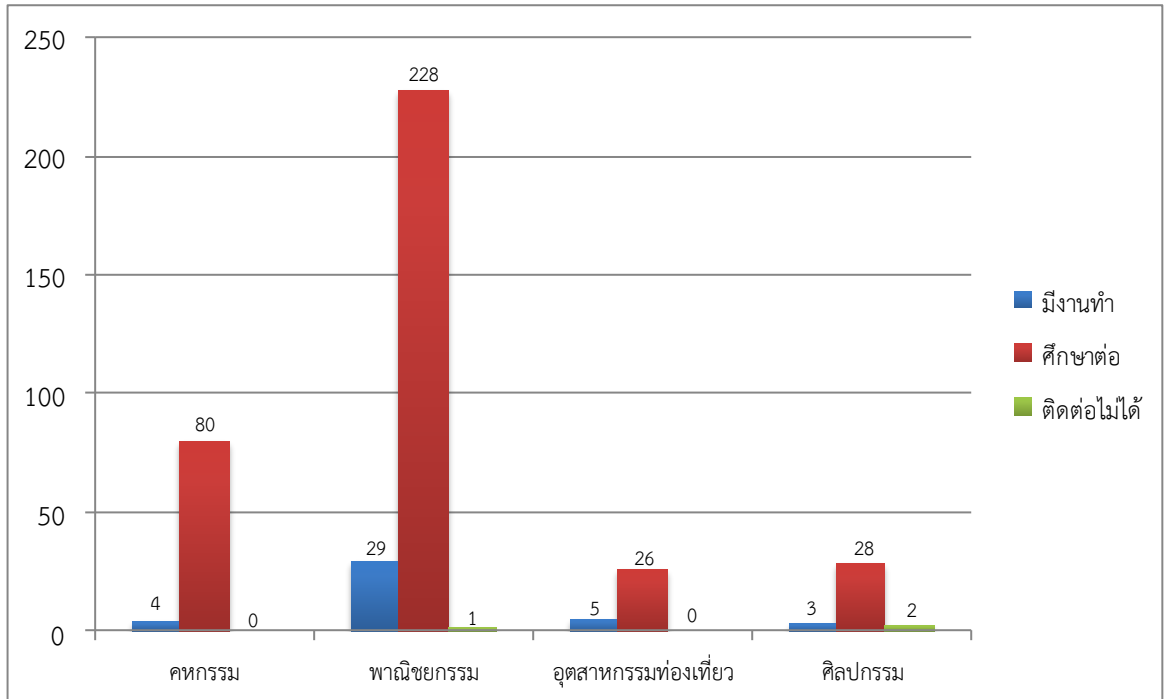

ระดับ ปวส.

หน่วย : คน

